HISTORIA UNIVERSAL
PARA ESCOLARES

21 TOMO

De la Depresión a la 2ª Guerra Mundial.

21

HISTORIA UNIVERSAL

PARA ESCOLARES

De la Depresión a la Segunda Guerra Mundial

COLECCION REVISTA

Petete

© Editorial Lord Cochrane S.A.
Editado por Editorial Lord Cochrane S.A., Providencia 727, Santiago, Chile.
Representante Legal: Carlos Rudloff Mackenzie.
Directores: Eduardo Armstrong A., Nicolás Velasco del Campo.
Redacción: Ema Borneck C., Alberto Ruiz Aliaga, Andrés Villa Ugalde, Pablo Valderrama Hoyl, M. Alejandro Vega, Miguel Candia.
Diagramación: Mariola Grez, Carmen Luz de Toro, Frida Quintana.
Impreso por Editorial Lord Cochrane S.A.

Declarado material Didáctico Complementario y de Consulta de la Educación Chilena, según orden 16, emanada del Ministerio de Educación, el 29 de septiembre de 1986.

61
LA DEPRESION Y LOS AÑOS LOCOS

En el mes de julio de 1923 el marco alemán sufrió una desvalorización como nunca se había visto en ningún país del mundo. El dólar, que el 2 de julio se cotizaba a razón de 160 mil marcos, se remontó a millones y en los mercados extranjeros la divisa alemana se pagaba a precios muy elevados. Fueron muchas las consecuencias dramáticas pero también se registraron algunas pintorescas. Una de ellas la muestra la fotografía: los habitantes de un pequeño pueblo de Alemania acudían al circo y pagaban la entrada con papel, longanizas, aceite, quesos y otros productos alimenticios. Los espectáculos sólo aceptaban esta forma de pago, aparte de la posibilidad de pagar en oro, pero en ningún caso en marcos.

La República de Weimar. El voto femenino. Los años locos. Hoover. Depresión económica. La mafia. Ley Seca y gangsterismo. Los Intocables. Roosevelt y el New Deal.

La liquidación de los problemas de guerra fue más complicada que la guerra misma. No se trataba de cambiar monarquías o gobiernos agresivos por repúblicas democráticas de origen obrero o campesino. Era la crisis de una era que no se solucionaría con cambios de hombres. Los sistemas se habían quebrado y se hacían inservibles a las necesidades de una sociedad que había perdido su existencia alegre y segura de fin de siglo y primera década del actual.

El conflicto de 1914, por primera vez en la historia, comprometió los intereses del mundo entero. No hubo país que, en alguna forma, se escapara de participar en los acontecimientos. En consecuencia, en el reparto de los problemas derivados de la paz, administrada desde París por estadistas europeos, todas las naciones obtuvieron algo. Algunas, ventajosos dividendos; otras, una larga noche de inseguridad.

Rusia, después de tumbar a la familia imperial, reemplazó a los Romanoff por una revolución que no sabía adonde la conduciría; Alemania, agobiada por la derrota y las imposiciones de un duro tratado de paz, que ellos llamaron "diktat", se inclinaba peligrosamente hacia el comunismo; pero el gobierno del socialista Fritz Ebert eliminó a los espartaquistas Karl Liebknecky y Rosa de Luxemburgo y llamó al pueblo a elecciones. Los buenos burgueses teutones se decidieron por una república parlamentaria y se dieron una constitución. Esta constitución tuvo una trampa: el artículo 48, que en caso de emergencia daba al Presidente poderes absolutos. Por esta grieta se introdujo, posteriormente, Adolfo Hitler para implantar la dictadura nazista.

La constitución, que se llamó de Weimar, dio nacimiento a la república del mismo nombre que tuvo corta vida.

Austria y Hungría tuvieron que separarse. Austria, debatiéndose entre el hambre y la socialdemocracia, mantuvo un difícil equilibrio hasta la toma del poder del canciller Engelbert Dollfuss, en el año 1933; en cuanto a Hungría, que estableció una república soviética-húngara con Bela Kun a la cabeza, se derrumbó frente a la amenaza rumana. Bela Kun huyó a Rusia en busca de refugio. Allí, años más tarde, fue fusilado por "desviacionista".

Otro de los países derrotados, Bulgaria, empezó a caminar en su postguerra con los "socialistas verdes" de Stambulisky, que fue asesinado en 1923, dando paso a la restauración de la monarquía con Boris III. Rumania y Yugoslavia se ali-

Arriba: La famosa actriz francesa Sarah Bernhardt, que llenó toda una época del teatro del mundo, aparece en la foto en su papel de Roxana, en "A ambrosine Lacouvreur", presentada en Nueva York por la Comedia Francesa.
Arriba: La muerte de Sarah Bernhardt, princesa de leyenda, como la calificaron los periodistas de la época, envió no sólo a Francia sino que al mundo entero. Más de un millón de personas asistieron a su funeral, el cual fue fotografiado cuando se detuvo frente al teatro que lleva su nombre. (París, 1923).

mentaron con los despojos del imperio austro-húngaro. Rumania obtuvo Besarabia y Dobrudja; Yugoslavia se creó con Servia, Croacia, Bosnia, Herzegovina, Montenegro y Macedonia. Checoslovaquia se transformó en república bajo la dirección de un hombre excelente: Thomas G. Masaryk.
Polonia obtuvo su independencia presidida por Josef Pilsudsky. También nacieron otros estados, bastante conflictivos, en el Báltico: Lituania, Estonia y Letonia, con discutidas fronteras y poblados de ciudadanos de diferentes raíces étnicas y encontradas ideologías. Finlandia se convirtió en república con el Presidente profesor Stahberg.

EL VOTO FEMENINO

Los problemas no se solucionaron con la determinación de nuevas fronteras, invención de países y castigos monetarios y territoriales impuestos a los vencidos. La economía es un fenómeno dependiente de producción y consumo, antes de nada. Económicamente Europa estaba en la ruina. Con su industria desmantelada en los tiempos del conflicto, tuvo que recurrir a mercados extranjeros para surtir sus necesidades. Alemania, por su parte, se encontraba en serias dificultades para empezar a pagar cuotas de su deuda y las reacciones contra el tratado de Versalles bloquearon la producción. Los obreros no querían trabajar para llenar los bolsillos de los enemigos.
El gobierno alemán recurrió a la forma más fácil y engañosa de producir riqueza: el papel moneda. La inflación terminó por ahogar lo poco que podría salvarse de una economía en bancarrota. En 1923 1 dólar equivalía a cien millones de marcos.

Sin embargo no solamente los enredos político-económico tradicionales tralan de cabeza a los países. Un nuevo trastorno aparecía complicando más las cosas: la presencia de la mujer en actividades que habían sido privativas de los hombres. Ellas se resistían a dejar las posiciones de reemplazo que tuvieron durante la guerra y exigieron el derecho a trabajo y salarios en igualdad de condiciones con los varones. Esto puso en serias dificultades a millones de hombres desmilitarizados que regresaban con ánimo de ocupar sus antiguos empleos. Además las mujeres pidieron el derecho a sufragio para elegir gobernantes (en esa época sólo existía en Noruega, Finlandia, Australia y Nueva Zelanda). Los países avanzados reconocieron esta justa petición poco después de la guerra. En la actualidad es casi universal. La inconmovible y monolítica Inglaterra también tuvo su ra-

En pleno apogeo de la postguerra, Estados Unidos presenció uno de los espectáculos más claros de su poderío económico e industrial: las usinas de la Ford producían el auto número 10 millones. Henry Ford se acoda en el "Ford N° 1", construido en 1908, mientras que un mecánico observa el flamante coche último modelo, en el cual se efectuó, días más tarde, el raid Nueva York-San Francisco, un viaje de costa a costa increíble para la época (1924).

ción de izquierdismo con el gabinete presidido por Ramsay Mac Donald. Se mantuvo en el poder un año, hasta 1924, en que fue derrotado por los conservadores de Baldwin. Las huelgas y las crisis lo trajeron nuevamente al gabinete en 1929. En esa década Gran Bretaña había tenido que soportar otro problema: la rebelión de Irlanda que se convirtió en Estado libre, presidida por Eamon de Valera.

LOS AÑOS LOCOS

Cinco o seis años después del desastre Alemania empezó a mostrar síntomas de recuperación gracias a capitalistas norteamericanos que le prestaron importantes sumas de dinero. Hicieron abonos a sus deudas de guerra y las monedas, pasando de unas manos a otras, pusieron en movimiento industria y comercio. Al ministerio de Relaciones francés llegó Aristides Briand, que mantuvo amigables conferencias con su colega alemán Stresmann. Ambos diplomáticos suavizaron viejos rencores y se logró una cooperación que pronto dio sus frutos. Se fijaron nuevas cifras para la deuda: Alemania debería pagar 116.000 millones de marcos oro en 57 años. Posteriormente los Aliados rebajaron nuevamente la deuda a 3.000 millones de marcos, suma que, por último, Alemania jamás terminó de pagar.

Con una economía que lentamente iba recuperando sus niveles normales y el deseo de olvidar las tremendas tensiones producidas por la guerra y las conferencias de paz, una parte de la humanidad desembocó en un deseo frenético de vivir, despilfarrando dinero y energías. Millones de pequeños ahorrantes habían sufrido la experiencia de ver convertidas sus economías, de un momento a otro, en inútiles pedazos de papel. Ahora, que la moneda volvía a ser buena, había llegado la hora de tomar el desquite y reírse de la sobriedad.

El jazz fue la expresión de la juventud. Las damas acortaron melenas y vestidos y las trompetas de Harlem hicieron vibrar sus bronces en los "night" de moda. El fox, charleston y otros ritmos electrizantes pusieron en movimiento a una juventud despreocupada. Las medias color carne y trajes sugestivos empezaron a delinear la revolución sexual. Ziegfield, por su lado, convirtió los encantos femeninos en arte. . . y comercio.

El cine contribuyó eficazmente al cambio de las costumbres. Se impuso la "mujer fatal" —con Pola Negri entre las estrellas—, y Rodolfo Valentino, con sus miradas de media hora de largo, desmayó a sus **partenaires** y a toda una generación de muchachas. En otro aspecto, un hombrecito triste y mal vestido hacía reír y enternecerse a los espectadores que iban a ver "El Pibe". Se trataba de Carlitos Chaplin y del niño prodigio Jackie Coogan.

En el aire, el héroe fue Charles Lindberg que, partiendo desde Long Island el 17 de mayo de 1927 atravesó el Atlántico en un vuelo sin escalas y aterrizó en París. A su regreso, Nueva York le tributó un homenaje sin precedentes y fue ídolo universal

Al lado: En 1923 tuvo Inglaterra su primer gobierno de tendencia izquierdista, con la designación de Ramsay MacDonald, quien se mantuvo en el poder hasta 1924, cuando fue derrotado por el conservador Baldwin. MacDonal aparece en una reunión con Herriot, de Francia, y con Theunis, de Bélgica. Arriba: Sólo un año duró el efímero gobierno laborista de MacDonald, ya que fue derrotado por los conservadores de Baldwin, quien aparece en la foto en su gabinete de trabajo.

e indiscutido. En la pantalla apareció Al Jolson e hizo cantar a las sombras que se movían en blanco y negro. Se leía ávidamente la crónica roja; Dempsey y Tunney ocupaban los titulares de los periódicos y Henry Ford perfeccionaba la imagen del hombre producto de su propio esfuerzo.

HERBERT HOOVER

En 1928 la Presidencia de los Estados Unidos fue ocupada por Hoover. Con la presidencia heredó también la actitud y problemas de la época. La Unión se había convertido en potencia mundial. Europa, de productora de bienes, pasó a ser consumidora, situación que aprovechó muy bien el país de la bandera de las barras y estrellas. Por su parte, en lo doméstico, la pujante nación construyó carreteras a lo largo y ancho del territorio por donde transitaban automóviles veloces y camiones que llegaban hasta los lugares más apartados con las novedades de la civilización. Los vendedores se convirtieron en ágiles mensajeros de productos envasados, cigarrillos egipcios, cremas de belleza, perfumes de París, sedas de Oriente, ropa interior voluptuosa: Una campesina de Dakota Norte tenía las mismas posibilidades de elegancia que una coqueta dama de Nueva Orleans: ¡maravillas de la prosperidad!

Los concursos de belleza, realzando los encantos de la mujer, la convirtieron en un objeto de lujo, mientras las dulces voces de Rudy Vallee y Bing Crosby llegaban a todas partes transmitidas por invasión de aparatos de radio.

Fue el mundo que encontró Hoover y que tuvo que administrar: próspero y alegre por un lado; pero por otro estaba la mafia y el gangsterismo que con el terror trataban de imponer el imperio del vicio. En medio del barullo los escritores Sinclair Lewis (Babbitt), F. S. Fitzgerald (Tales of the Jazzage) y otros trataban de llamar la atención de la sociedad con análisis críticos; pero los millones de aparatos eléctricos, los automóviles de turismo, el jazz, con su ruido de trompetas —como las del juicio—, las monedas sonando en los casinos y cajas registradoras de tiendas, bares, hoteles de lujo emitiendo sus alegres ¡clic! no dejaban oídos para voces de censura. La vida era bella y había que vivirla intensa y ardientemente.

A fines de octubre de 1929 la Bolsa de Nueva York quebró.

¡DEPRESION!

La quiebra de la Bolsa comprometió todas las actividades del país y muy pronto tuvo alcances universales imprevistos. Debilitados los mercados, las industrias tuvieron que cerrar sus puertas, los bancos se declararon insolventes y las fábricas despidieron gran parte de sus obreros en la imposibilidad de mantener sus dotaciones. Empezaba la crisis más grande de la historia.

Las causas de la depresión han sido analizadas desde distintos ángulos y puntos de vista, tanto sociológicos como económicos. En resumen, se llegó a la conclusión de la importancia que juega la interdependencia de los países para compartir problemas, como el desequilibrio entre producción y consumo. En 1929 empezó a gravitar en los mercados el nuevo sistema de producción en serie —aplicado con tanto éxito en la guerra para surtir de elementos al ejército— y las técnicas mejoradas en fábricas e industrias, que pusieron a disposición del público enorme cantidad de mercaderías. Pero la produc-

Izquierda: El mundo entero quedó sorprendido a comienzos de la década del 20, con la actuación del niño Jackie Coogan en la película "El Pibe", donde compartió el estrellato con Charles Chaplin, el más famoso actor de la historia del cine. Jackie aparece en la foto en su estado natural. Su caracterización fue notable.
Derecha: Charles Chaplin y Jackie Coogan en "El Pibe", el film que lanzó al cine al estrellato.

ción, exclusivamente orientada para tener utilidades, concentró los capitales en pocas manos y, en el momento menos pensado la avalancha de productos terminó por aplastar a los consumidores.
Las monedas se deterioraron y en Europa la caída de la Libra arrastró a todas las divisas del continente. Como consecuencia, la cesantía se generalizó. En las naciones industrializadas se contaban más de cuarenta millones de parados y en las más débiles las sumas también eran catastróficas.
La crisis fue un buen caldo de cultivo de las ideas totalitarias, tanto de izquierda como de derecha. Y en alas de la miseria volaron revoluciones como la española, el fascismo y el nazismo. Otro fenómeno que creció amparado en la crisis fue el gangsterismo y la mafia, que se alimentó, también de otra fuente productora de generosos dividendos: la prohibición. Mafia y gangsterismo unidos cocinaron una salsa que amargó la vida de algunos estados norteamericanos durante una década, por lo menos.

LA MAFIA

La mafia y el gangsterismo han sido, y siguen siendo, aunque en menor escala, fenómenos sociales de tanta importancia que no sólo ha interesado a los cuerpos legales: psicólogos y sociólogos han observado con mucha atención su desarrollo y personalidad de los componentes de los grupos.
La mafia tuvo su origen en Sicilia. Los hombres de dinero —terratenientes y comerciantes—, para librarse de asaltos contrataron pistoleros de guardaespaldas y guardianes de sus bienes. Estos individuos un buen día se dieron cuenta de su fuerza y decidieron formar una entidad para despojar a sus antiguos empleadores. Así nació la tenebrosa "Mano Negra" que impuso el terror con sus mensajes: "Pagas o mueres". La firma, de ahí el nombre, era una mano negra impresa en un papel.
Las autoridades italianas del siglo pasado atacaron con dureza la mafia y parte de los componentes de la organización huyó a Estados Unidos donde establecieron su cuartel general.
Hacia 1910 las actividades de la mafia en Nueva York estaban en su apogeo. La extorsión a comerciantes modestos y la fabricación de billetes daban buenas utilidades y la "protección" completaba el cuadro de sus entradas. Con las utilidades del delito los mafiosos compraron abogados, periodistas, policías y hasta jueces. Aparecieron sus estrellas. El temido "Lucky" Luciano, el "Lobo" Morello, Palermo, Giglio, Cina y otros. Por esa época se descubrió una alianza entre policía y mafiosos y una víctima, enredada en los siniestros planes de la delincuencia, fue el sargento Charles Becker, socio del gangster Frank Costello. Implicado en el crimen del judío Rosenthal fue condenado a muerte y ejecutado en 1915.

LEY SECA Y GANGSTERISMO

Una enmienda a la constitución norteamericana dio nacimiento a la ley antialcohólica. La "Ley Seca" empezó por aplicarse en algunos estados; pero luego se generalizó y operó en todo el país. Esta ley se venía gestando desde el siglo pasado. Grupos de activistas antialcohólicos (mujeres preferentemente) se organizaron en brigadas contra el vicio y se dedicaron a irrumpir en las cantinas y destrozar botellas y muebles. Por fin el Congreso, para tranquilidad de los buenos ciudadanos que no querían el espectáculo de borrachos en las calles y en atención a las modestas dueñas de casa que reclamaban que gran parte de los salarios de los maridos quedaba en las cantinas, el Congreso aprobó una enmienda a la Constitución para reprimir el alcoholismo.
Los bebedores, el día que se ordenó el cierre de bares y cantinas, se vistieron de luto y acu-

dieron a los establecimientos en que entre crespones negros y mozos entristecidos velaban partidas de whisky colocadas en ataudes. Los abstemios celebraron la llegada de la ley con iguales celebraciones. Un predicador evangélico de Virginia llevó a efecto un funeral —el de Juan Cebada—, en el que dijo

El reino de las lágrimas ha terminado y las barriadas pobres pronto serán solamente un recuerdo

Sin embargo el remedio fue peor que la enfermedad Los gangsters (pandilleros), en unión con elementos de la ma- formaron organizaciones a fin de obtener dividendos del nuevo negocio que les caía entre las manos la venta clandestina de alcohol

La depresión trabajó en beneficio de los gángsters más que ningún cerebro. La necesidad de beber para suavizar los golpes sufridos por la situación económica Las penas se convirtieron en dólares que llenaron los bolsillos de los delincuentes Con las fortunas acumuladas pudieron comprar todo lo que se vende y los gangsters llegaron a tener influencia hasta en las esferas políticas y judiciales

Paralelamente al licor de contrabando las destilerías clandestinas proporcionaban enormes cantidades de whisky a los distribuidores. Cada siciliano que venía a Estados Unidos en busca de fortuna, pronto era instalado con un alambique y la obligación de destilar una cantidad determinada de licor. En esta forma se aseguró la provisión que, a veces, se veía interrumpida por la policía que descubría el contrabando Garitos, casas de mal vivir, ca-

sinos, hoteles y una red interminable de negocios fuera de a ley hicieron a la a.ianza mafia-gangster que detentara un .imitado poder

Entre los nombres que se destacaron en el mundo del del to tal vez el más sobresaliente fue el de Al Capone, o Cara Cortada', apodo que recibió por una cicatriz que le dejó una herida recibida en el hampa Este Capone destacó en el mundo del crimen asoc ándose con otro ruf án, un tal Torrio Era el año 1920 y un individuo lamado Colos mo era el capo" de la delincuenc a en Chicago La pareja Capone-Torrio, o alguien por cuenta de ella, sacó a Colosimo de la escena y quedaron ambos delincuentes, dueños de a p aza. En las luchas por el poder en los bajos fondos, fue herido gravemente Torrio, retirándose de las actividades que o habian dejado lisiado para toda la vida

El control del vicio organizado de Ch.cago quedó en manos de Cara Cortada" que dirigió sus operaciones en forma implacable, los asesinatos se contaban por cientos (440 en 1928), y los delincuentes, amparados por sus fortunas, parecian inalcanzables Se calcula que en 1927 los ingresos de Capone pasaban de los cien millones de dólares. Hasta que alguien salió al encuentro del delito con valentia y decisión

LOS INTOCABLES

Ese alguien se llamó E iot Ness y fue Director de la oficina de la Ley Seca ante el Departamento de Justicia de Ch cago Perteneció, además, al FBI en la sección control de bebidas alcohólicas Hombre honesto, incorruptible, formó un grupo de policias dispuestos a imponer el orden y terminar con el delito Ness empleó en su equipo hombres que no eran de Chicago y empezó una serie de acciones en contra de las destile- pec aimente, y detuvo a sos implicados en el contrabando y distribucion clandestina de alcohol

La lucha contra el delito fue dura Ness recibió innumerables amenazas y frecuentes atentados. Pero se mantuvo sereno ante las presiones psicológicas y las ofertas de dinero Se habia fijado como meta la destruc ón de C a p o n e. Por fin, en 1932, logró obtener una prueba contra el gángster, sus libros de contabilidad, obtenidos por os a g e n t e s Irey, Wilson y O Rourke Con ellos se denunció a Capone por evas on de mpuestos y fue condenado a l anos de carc

La detención de Capone, aunque otros siguieron sus pasos fue un rudo golpe para el delito organizado. Posteriormente la derogación de la Ley Seca redujo notablemente los delitos y el grupo de Los Intocables' se disolvió. Ness se retiró a los negocios y murió en 1957. El enemigo de la ley que tanto persiguió habia muerto d ez años antes

ROOSEVELT Y EL NEW DEAL

Me he pasado dos anos en la

A

cama intentando el modo de mover el pulgar del p.e. Es la empresa más difícil que jamas nadie pueda imaginarse a par tir de esto, todo lo demás es sencillo". Esta es una confe de un gran norteamericano Franklin Delano Roosevelt que desde 1928 hasta 1945 brilló en el firmamento político de su patria y más allá de sus fronteras

Roosevelt, hijo de familia adinerada, nació en Hyde Park en 1882 Estudió leyes en Harvard y Columbia y en 1920 empezó su carrera política en las filas del partido demócrata. En 1921 la poliomielitis lo arrancó de sus actividades inmovilizándolo durante dos años. Salvó la vida dificilmente y cuando sólo se esperaba de él una triste presencia en un sillón de inválido, surgió, en 1928, un Roosevelt brillante, optimista y vigoroso. Con paciencia, fe y ener-

The New York Times.

STOCKS COLLAPSE IN 16,410,030-SHARE DA
BUT RALLY AT CLOSE CHEERS BROKER
BANKERS OPTIMISTIC, TO CONTINUE AL

gia, y ayudado tiernamente por su esposa, Eleanor, venció la invalidez con una fuerza de voluntad titánica y en 1928, de nuevo en las lides políticas obtuvo el cargo de gobernador del estado de Nueva York. El año 1932 fue elegido Presidente de la República, cargo que en repetidas reelecciones conservó hasta su muerte.

Roosevelt llegó a la primera magistratura cuando la depresión barría con las últimas reservas de optimismo de políticos banqueros y público en general. Hacía falta un hombre de visión y tenacidad para poner nuevamente en marcha el carro de la prosperidad, atascado desde la quiebra de la Bolsa. Ese hombre fue Roosevelt. Con tenacidad, la misma que había empleado para recuperar sus movimientos paralizados, inició un plan económico social. "El país siente la necesidad de experimentos atrevidos y persistentes. El sentido común nos dicta que debemos emplear un método y ponerlo a prueba. Si fracasamos, lo reconoceremos sinceramente y cambiaremos de método, pero, ante todo, lo principal es intentar algo nuevo."

Este plan se llamó "New Deal" y, en líneas generales, consistió en regularización de precios y actividades de la Bolsa, para evitar nuevas sorpresas, ayuda a los campesinos en préstamos, asistencia a los indigentes por leyes especiales, leyes sociales para protección del individuo, y lo más revolucionario de la época en Estados Unidos, disposiciones para la recuperación del país, reglamentando las horas de trabajo, salario mínimo, precios estables, bonificación por despidos, etc. La recuperación nacional tendió a terminar con el desempleo. "Mientras más norteamericanos trabajen, mayor es el poder adquisitivo del país", manifestó el Presidente al comentar su plan.

Por su parte el estado creó nuevas fuentes de trabajo en una audaz política de obras públicas en que se emprendieron inmensas obras, debidamente planificadas entre las que se contó las gigantescas presas en el río Tennessee que aportó agua para los agricultores y electricidad. Los precios agrícola-

A

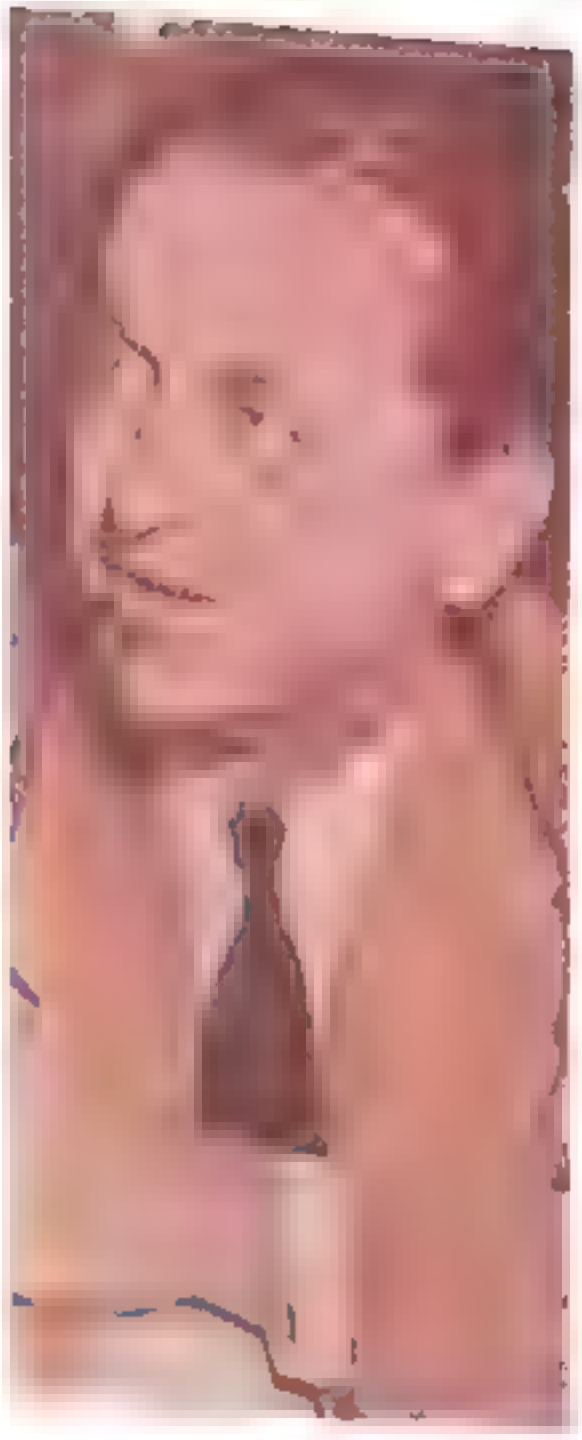

B

...velados para que ...campesinos ingresaran a for... mar parte efectiva de los consu...

programa ' vo res sfencias Pasado e...panico y normaliza... ...vidades, las grandes ... e ind sir as ca.fi... ... Deal ' de pro... ... y con d spo... ...constitucionales ... ...so Y el hombre ... ...capaz de mover un de... ...el pie en una lucha de dos ... ...je incansables esfuerzos con fe y voluntad, logró sacar de la postracion a su pais y conducirlo con éxito en un periodo angustioso de una guerra mundial Roosevelt murió en 1945, cuando ocupaba por cuarta vez, consecutivamente la Presidencia de Estados ...

La desesperac on y el descon- cierto despues de la primera gran Guerra no fue de uso ex- c usivo de los derrotados Pa- ses victoriosos tambien com- partian la inseguridad de un pe- r odo de rea,uste que se exten- dia por todo el mundo Afanosa- mente se buscaban nuevas for- mas de expresion po.tica para resolver as neces dades inme- d atas y a largo p azo de los pueblos Italia por ejemplo fue uno de los pa ses victoriosos pero en el reparto de ut dades una vez que se produjo el ba ance e toco muy poco Los obreros italianos empobreci- dos y desilusionados se die- ron a a tarea de encontrar so- uc ones por su cuenta

Los comun stas habian penetra do en casi todos los cuadros de lucha de los trabajadores y tra taron de imponer sus me.odos En 1919 empezaron a tomarse las fabricas y durante el ano 1920 estos hechos fueron ex tend endose peligrosamente hasta amenazar a la industria con un paro total Los obreros const tuidos en patrones y em presarios, vendian por su cuen- ta os productos y comparlian entre e los las sumas obtenidas de estas ficti.as utilidades

Las primeras operac ones d a- ron excelentes resu tados pero una vez agotadas las mercade r as que estaban en bodega os obreros fueron incapa es de continuar con el ritmo de pro- duccion porque carecian de tec- nicos aprop.ados y d rectivos conocedores de los dificiles y comp.ejos sistemas de creacion y comercialización de un pro- ducto

El fracaso de las industrias so- cial zadas hundio a los obreros en la m.seria y la violencia es- tallo por todas partes En med o de la crisis los parlamentarios cegados por desavenencias y posiciones persona es y parti- distas no advirt eron que la de mocracia italiana iba irremed a- blemente a toparse con dos uni- cas soluciones revo uc on o dic- tad ra

Teoricamente la trage.ia 1914- 1918 se hab.a librado con el ob- jeto de imponer la democrac a en todas partes y para que todo ser humano tuv era sus conq.a- t es derechos fundamentales Pero en la practica se pudo pa- par una vez mas que es fac- .evar los pueb os a la guerra mas es imposib e impr.mirles a paz y buena convivenc a Paises que hab an apor.ado una bue- na cu ta de sangre en las trin- cheras con nuaban desan.ran- dose en luchas fratric das (co- mo Rusia por ejemp.o e ital a estal a en esa pe.igrosa senda En tal es c rcunstanc as aparec.o el hombre que .ta a obtener .s d v dentes de la s tuac.n Benito M ssol n Que empon.a

MUSSOLINI Y EL FASCISMO

Mussol ni nació en 1883 en Ro- mana Su padre era el herrero del pueblo y ademas, atendia una posada Fue admirador de presidente y heroe mexicano Benito Juarez En su recuerdo .e dio su nombre a hijo que de acuerdo con os deseos de su madre seria un buen maestro de escuela

Benito Mussolini, cuando pudo elegir sig.o su propia inspira- cion y se ded co al periodismo y a la po.itica Ingreso al Parti- do Soc al sta y se hizo redactor del per.odico "Avant . Cuando el partido lo separó de sus fi as fundo "Il Popolo d Italia rotati- vo q.e le servira de plataforma en la batalla po.t ca para alcan- zar el poder En marzo de 191y con .gunos ex combat entes organ zó en Milan el "Fascio di Combatimento , (fascio o haz, era el s.mbo o de mando de los ant.guos lictores romanos) De este y otros fasc os nacio el fas

En sus comienzos el fascismo o e adopto la camisa negra en su uniforme no tuvo un claro programa de accion Ofrecia al pueblo so.uc ones a sus prob e- mas ec.nomicos Mas impues- tos a los r cos menos a los po- bres Se bosq.ejaban reformas so.ales e.e.t.das pero se q- .mo se .graban Un

buen exponente del naciente grupo fue el poeta Gabriel D'Annunzio que puso su tono lírico en los programas y heroico en la acción. Con 10.000 hombres ocupó Fiume por su cuenta. Mussolini, en tanto, esperaba su turno histórico para entrar en los acontecimientos mundiales, se presentó como candidato al Parlamento. Su grupo lo fascio crecía con nuevos aportes, muchos captados por el poeta D'Annunzio. Los comunistas intuyeron un posible peligro en esta incipiente fuerza que si se dejaba crecer podría estrangularlos. Camisas rojas y camisas negras chocaron en las calles con un saldo de quinientos muertos.

A fin de pacificar los ánimos el rey Víctor Manuel III reemplazó a su ministro Nitti, que encabezaba el gobierno, por Giovan Giolitti, con instrucciones de formar gabinete con todas las representaciones políticas.

Se excluyó a los comunistas.

TODOS LOS CAMINOS CONDUCEN A ROMA

El poeta D'Annunzio, que representaba un serio peligro y minaba la popularidad de Mussolini, fue sacado de la escena y el partido se consolidó con un jefe y conductor único. Mussolini pasó al primer plano como Duce. D'Annunzio posteriormente recibió del rey el título de Príncipe de Monte Nevoso a petición del Duce, que quería halagar al poeta y sacarlo de su camino definitivamente.

El partido aumentó sus efectivos con pequeños burgueses, soldados desplazados, comerciantes que temían por la estabilidad de sus negocios y también con grandes industriales que esperaban la pacificación del país. El Duce ya podía contar con algunos miles de partidarios que reforzaran sus ambiciones de tomar el poder. El 27 de octubre de 1922 concentró a sus camisas negras en distintas ciudades: Milán, Génova, Bolonia, etc., con el propósito de marchar sobre Roma. El 28 de octubre los fascistas se encontraban en los alrededores de la Ciudad Eterna. El Duce lanzó un manifiesto en que se declaraba partidario del rey y del ejército. Pidió que no se opusieran a sus fuerzas, si se quería evitar la guerra civil. Los efectivos de Mussolini sumaban poco más de 50.000 hombres. El rey Víctor Manuel estaba fuera de Roma. Fue llamado con urgencia a la capital donde se le informó de la situación. El rey, en principio, se opuso a las pretensiones de Mussolini; pero tuvo conocimiento de que su primo, el duque de Aosta, esperaba que la crisis se solucionara con la renuncia del monarca para la continuación ocupar el su trono. En vista de las nuevas cartas que se mostraban en el juego, el rey pidió la renuncia al jefe de gabinete Facta, y se entrevistó con De

Vedotti y Grandi, emisarios [illegible] Mussolini.

El Duce fue notificado por [illegible] general Cittadini, ayuda de campo del rey, de la petición de S. M. para que formara gabinete. El 30 de octubre de 1922 Víctor Manuel recibió a Mussolini en Palacio y se abrió una nueva página de la historia. Cien mil camisas negras desfilaron por las calles de Roma celebrando el gabinete que presidía Mussolini. El rey los vio pasar desde un balcón de El Quirinal acompañado de su Ministro de Guerra, general Díaz y del almirante Revel, Ministro de Marina.

TRATADO DE LETRAN

En [illegible] Mussolini [illegible] implantó la dictadura fascista en Italia. La doctrina política [illegible] que sustentaba la filosofía del sistema era una mezcla de Bergson, Schopenhauer, Nietzsche [illegible]

[illegible] arquitectura y [illegible] los que se contaban Galeazzo Ciano, yerno del dictador, ministro de Relaciones, Italo Balbo, Mariscal de Aire, el barón Pompeyo Alois [illegible] a Vaticano.

El problema con la Iglesia [illegible] venía arrastrando [illegible] año de la unificación [illegible] manos fueron desp[illegible] sus bienes terrenales. La Iglesia estaba gobernada por el Papa Pío IX.

Otro Pío, el XI, era Papa cuando el Estado italiano y el Vaticano entraron en negociaciones. Se firmó un tratado, el de Letrán, y la Iglesia recuperó sus condiciones de Estado independiente con terr[illegible] servicio de policía, correo, telegrafía, radiodifusión y periodismo bajo la sola autoridad d[illegible] Además en este documento firmado [illegible] se con[illegible]

MUSSOLINI Y ETIOPIA

asombrando al mundo esta proeza guerrera de un pueblo primitivamente armado con sables corvos, lanzas y escudos El Duce creyó que era oportuno vengar esa antigua y casi olvidada derrota y restablecer el honor de las armas italianas E invadió Etiopía

El 3 de octubre de 1935 los tanques italianos penetraron en el territorio etíope con tropas que habían concentrado en Eritrea La maquinaria bélica de los nativos no había progresado mucho desde el conflicto del siglo pasado. Ayudados por su escarpado territorio, y con armas rudimentarias, los etíopes, con Haile Selassie al frente de sus tropas, mantuvieron a raya a los italianos en los comienzos del conflicto Mussolini temió que la prolongación de las hostilidades produjera una reacción mundial en su contra, y nombró al Jefe del Estado Mayor Pietro Badoglio para que pusiera fin al conflicto de inmediato Badoglio echó sobre los etíopes todo su moderno arsenal, poniendo fin a las operaciones el 5 de mayo de 1936 con la toma de la capital, Addis Abeba

Etiopía (o Abisinia), derrotada, pasó a formar parte de Italia y el rey Víctor Manuel III fue proclamado Emperador

El Negus acudió a la Liga de las Naciones y conmovió a la Asamblea con el relato de las humillaciones de su pueblo impuestas por los conquistadores Como Estado miembro, el alto organismo internacional tenía que acoger su demanda de protección En respuesta al Negus se aplicó a Italia el artículo 16 Se recomendó a los socios que se le aplicaran medidas, como nación agresora, negándole créditos bancarios, envío de mercaderías y armas

Las sanciones no fueron muy lejos. La caldera europea estaba a punto de estallar y un leño más, agregado a la hoguera podría producir un incendio incontrolable Inglaterra temía que Mussolini, presionado por un drástico bloqueo, atacara sus posiciones en el Mediterráneo: Francia miraba con mucha sospecha la agresividad de Hitler en sus discursos, y esperaba tener de su lado a Mussolini en caso, bastante probable de que el dictador alemán la atacara Y estaba en la razón En 1936 Hitler ocupó la zona desmilitarizada de Renania haciendo tabla rasa del Tratado de Versalles y Pacto de Locarno En lo que se equivocó Inglaterra fue en la ayuda de Mussolini que, obviamente, se puso del lado de Alemania

EJE ROMA-BERLIN

El 21 de octubre de 1936 el conde Ciano, por Italia, y Von Neurat, por Alemania, firmaron un protocolo secreto en que ambas naciones se comprometían en un pacto de cooperación. Mejor dicho, Hitler no intervendría en las conquistas italianas e Italia dejaría las manos libres del Führer para que hiciera y deshiciera a su antojo en política interna y externa Con los acuerdos preliminares y las afinidades ideológicas, Mussolini y Adolfo Hitler formaron una alianza que traería de arrastre las consecuencias más dramáticas vividas por la humanidad en toda su historia el eje Roma-Berlín. Mientras estos hechos acontecían, en España reventaba otra bomba la Guerra Civil exordio de la Segunda Conflagración Mundial

izquierda Italia ya gobernada ya por

en 1923 tenía como líder a Mussolini quien aparece en la foto (de espaldas) leyendo un discurso a las delegadas que asistieron a la reunión inaugural del Congreso

Feminista en mayo de 1923

Derecha Mussolini en 1923 Esta foto tomada por Víctor Laviosa fue la elegida luego en la propaganda del Duce

FIN DE MUSSOLINI

La alianza Mussolini-Hitler terminó dramáticamente para ambos dictadores. Embarcados en una guerra total, fueron derrotados y sus sistemas políticos reemplazados por otros El Duce fue el primero en caer El 10 de julio de 1943 los Aliados desembarcaron en Sicilia Era el epílogo del conflicto El gran Consejo Fascista, por una parte, y militares monárquicos por otra, empujaron a Mussolini hacia su fin. Ya no le quedaba hacia dónde mirar. Todo el

mundo le daba la espalda. Cra-
ro su propio yerno pedía su
destitución. Los generales Am-
brosio y Badoglio encabezaba
el complot monárquico. El 25 d
ruso el Gran Consejo decidió
por 19 votos contra 7 que de

[illegible] del II rey de Italia
emperador de Etiopía, tuv
última conversación con e
sencantado Duce dos días de
pues de estos hechos y pidió
la renuncia del dictador. Polít
camente ya nada representaba
A la salida de El Quirinal fue de
tenido por militares y enviado a
los Apeninos en el Gran Sass
desde donde fue rescatado

[illegible]

[illegible] fueron enviados a
Milán. Fue el fin de otra etapa
en la inmensa y apasionante
historia de Italia.

ADOLFO HITLER Y EL NAZISMO

Hitler apareció en la
ena alemana y mundial con
doctrina semejante a la de
Mussolini. Para él nacionalis
poder estatal y militarismo
tan ingredientes fundamenta
para dirigir el mundo. Este
hombre de curiosa formación
aparentemente jamás llegaría a
ctor de pueblo no pare
elementos
es que conforman la

personalidad de los l deres Sin cultura n ideas br lantes de disc pulo de Mussolini paso a ser su maestro cuando las victoriosas armas nazistas hacian tembiar a a mayor parte de la T erra y los mas grandes imperios estaban a punto de desplomarse ap astados por este j nete de a guerra

Hitler nacio en Braunau Austria en 1889 Su padre, funcionario de aduana murio cuando Adolfo era pequeno Su familia quedo en la m ser a E muchacho creció con un acido resentimiento contra el medio que lo l mitat a y las dif cultades para encauzar su vida Pretendió ingresar a la Academia de Bellas Artes y a la Escuela de Arq tectura En ambas instituciones fue rechazado

Sin profesion y con una educacion muy incompleta, tuvo que ganarse la vida ejerciendo empleos modestos vendedor de tarjetas postales, empapelador de paredes, albanil De o la miseria de Viena en busca de mejores br sas en Munich Alli estaba cuando estallo la guerra

Peleó en el ejército del kaiser Guillermo y llegó a cabo Durante el conf cto recibió algunas heridas y la Cruz de Hierro.

En Munich, al terminar la guerra, se ubicó en el Departamento politico del Comando Mil tar del Distrito Su trabajo consist a en espiar los movimientos sociales Ingreso al Partido Obrero A eman para propalar sus ideas Posteriormente con algunos soldados y polit cos descontentos formó el Partido Nacional Socialista Eran pocos, pero Hitler pudo probar con ese grupo la

A lado Hitler fila de atrás segundo a la derecha, convalece con otros compañeros de las heridas recibidas durante la Primera Guerra Mundial

Izquierda abajo Comienzos del nacismo en el subterráneo de una cervecería de Munich, en 1919

Derecha abajo El caos en Alemania después de la Primera Guerra Mundial desorden pobreza hambre y anarquía Esta fotografía fue tomada en 1919

importancia de una oratoria inflamada, con terminos adecuadamente usados y machacados hasta el delirio Perfeccionó la logosdad de sus discursos y apuntó directamente al corazon de la pequeña burguesia, la Gran Alemania la raza pura, las reivindicaciones territoriales destrucción del Tratado de Versalles, etc El partido engordo con intelectuales de segundo orden, jubilados, militares retirados, industriales, comerciantes y con nucleos de descontentos que despues del derrumbe aleman no encontraban ubicacion ni destino

EL GOLPE DE MUNICH

En 1923 los nazis tenian un grupo importante de adherentes entre los que se contaba el general Ludendorff, que no podia resignarse a la derrota sufrida por su pais. El 8 de noviembre, desde la cerveceria de Munich "Burgerbraukeller", Hitler proclamó un nuevo gobierno instalado en esa ciudad. Desde ahi partiran sobre Berlin, imitando la marcha a Roma. La marcha fue menos afortunada que la de Mussolini Los policias les salieron al encuentro. Perecieron 16 nazis y el propio Hitler salio con un hombro dislocado en la huida. Ludendorff continuó avanzando solo. Fue detenido Hitler, condenado a cinco anos de prision, salió absuelto antes del año. En la cárcel de Landsberg escribió "Mein Kampf" (Mi Lucha), que es una especie de biblia del nazismo

LA DOCTRINA NACIONALSOCIALISTA

El nacionalsocialismo encontró sus fuentes de inspiración en panegiristas de la patria alemana, como Stefano George, Arturo Moeller, Treitschke, y exaltadores de la fuerza como el conde Reventlow; geopoliticos como Haushofer y teóricos como Rosenberg, que influyó notablemente en las ideas racistas y antijudias de Hitler.
La parte externa, con gran aparato como en el fascismo, se cubría con multitud de banderas luciendo la swastica o cruz gamada, tomada de la mitologia, camisas pardas, saludo con el brazo en alto, ferrea disciplina, etc El programa ideofógico se fundamentaba en que "entre todas las razas del mundo, la aria, germanica, nórdica, debian concentrarse alrededor del núcleo aleman y ejercer la autoridad que Dios les ha otorgado" Otros aspectos: Abolición del Tratado de Versalles y Saint Germain, concesion de colonias a Alemania, antisemitismo, abolicion de las rentas que no proceden del trabajo, antiparlamentarismo, difusión del deporte,etc.
En la organización, los nazis se dividian en "gau" —distrito—, que a su vez estaban integrados por circulos, lugares y células. Los jóvenes constituian la Juventud Hitlerrana y las muchachas formaban grupo aparte. El jefe superior del partido era el "fuhrer", asistido por los jefes de distintas secciones
Hitler partió de la premisa de que la raza aria, formada por germanos y nórdicos, dotada de talentos especiales, tenía que gobernar el mundo. "Los alemanes son un pueblo de "Herrenvolk", o señores; en tanto que judíos y eslavos son "Untermenschen", es decir, infrahombres; por lo tanto los judíos tenian que ser arrojados del suelo alemán y los eslavos sometidos a la esclavitud
Entre los dirigentes nazis que acompañaban a Hitler en 1923 se anotaban los nombres de algunos que ocuparían sitios de honor en el Tercer Reich: Hermann Goering, ex piloto de guerra; Ernst Rohem; el antisemita Streicher, antiguo maestro; los hermanos Strasser, reformistas sociales, Rudolf Hess, el misterioso emisario que jamás se supo por qué partió a Inglaterra en plena guerra; el ex alumno de los jesuitas Joseph Goebbels, periodista mediocre, agi-

tador y entregado en cuerpo y alma al fuhrer, y otros

EL NAZISMO ESCALA EL PODER

En abril de 1925 fue elegido Presidente de la República el anciano mariscal Hindenburg Hasta 1930 logró que los animos se mantuvieran apaciguados y la balanza economica muy bien equilibrada. Pero a partir de esa fecha, debido a la crisis económica que asolaba al mundo, el gobierno se debilitó y el Parlamento perdió prestigio. En las elecciones los nacionalsocialistas fueron ganando terreno hasta que en 1933 Hitler, ayudado por otros nazis instalados en el poder, fue encargado del gobierno, como Canciller del Reich. A la muerte de Hindenburg, en 1934, asumió las funciones de Presidente y se proclamó "fuhrer" (caudillo).

El "Fuhrer und Reichskanzler", dueño absoluto de uno de los países más poderosos del mundo, celebró su triunfo con un espectaculo wagneriano; la concentración en Nuremberg, en septiembre de 1934, fue el preludio de las movilizaciones de masas que tan hábilmente supo hipnotizar Hitler.

Los primeros años del Tercer Reich fueron positivos en algunos aspectos Las obras públicas fueron impulsadas con energia, absorbiendo en esta forma la cesantía que era el principal problema del pais, se favoreció la agricultura y se pusieron en movimiento sectores que se encontraban paralizados, activando la industria con ritmo acelerado. Pero todos estos planes iban encaminados hacia una dirección precisa desquite de Versalles

PREPARATIVOS BELICOS

En 1933 Alemania abandono bruscamente una importante conferencia en Ginebra en que la Sociedad de las Naciones trataba el problema del desarme. Al año siguiente fue asesinado en Austria el canciller Dollfus por nazistas de ese pais que pretendieron tomar el poder. El golpe de estado fracasó. Hitler negó su participación en los acontecimientos. Mussolini lo miró de reojo, gruñó un poco, pero las cosas no pasaron más allá de cierta tirantez entre los dos lideres. Pronto encontrarian el punto de fusión de sus ideales en un destino común

Francia, entre tanto, sondeaba cancillerias para producir el aislamiento de Alemania. El fuhrer respondió a esta iniciativa con el restablecimiento del servicio militar obligatorio; y en una nota comunicó a Gran Bretaña que construiria barcos de guerra de todos los tipos con un equivalente igual al 35 por ciento del tonelaje de Royal Navy. Prácticamente era la liquidación del Tratado de Versalles

En 1936, despues de la aventura africana del "Duce, y en vista de la debilidad que presentaban las potencias para ayudar al Negus que suplicaba a las Naciones Unidas su intervencion, Hitler decidió jugarse otra carta. penetró en la zona desmilitarizada de Renania violando abiertamente los tratados de paz. Francia se encontró incapacitada para actuar, frenada por los convenios amistosos entre Alemania e Inglaterra; por la angustia mundial de los sucesos de España y por el silencio de Italia Además los britanicos se enfrentaban a otro problema que era para ellos tan fundamental como las estrategias diplomáticas: su rey, Eduardo VIII, oscilaba entre el trono y la Señora Wallys Simpson. El rey abdicó y le sucedió su hermano Jorge VI (1936).

En su politica de penetración, Hitler amenazó al canciller austriaco Schuschnigg, que invadiria su pais si no dejaba en libertad a los nazis detenidos por crimenes y asalto al poder. El canciller quiso consultar a su pueblo y preparó un plebiscito en que interrogaba a sus conciudadanos sobre el destino que anhelaban para la patria y si ésta deberia seguir "libre, independiente, alemana y cristiana". El fuhrer envió un ultimá-

El 12 de mar[illegible] rich Himmler, jefe de la Gesta po y de las SS impuso el nuevo sistema de gobierno a sangre y fuego El 13 del mismo mes se firmaba el "Anschluss" y Aus tria se integraba al Reich ger mano con el nombre de Ost mark o Marca del Este

LOS PACTOS

Esta singular epoca se caracte r za por los pactos Las demo crac as de buena fe, buscaron ansiosamente la paz cada vez mas precaria, firmando docu-mentos Nev lle Chamberla n cancil er ingles a los setenta anos tomaba un avion, por pri mera vez en su vida para ir a Munich a reunirse con los totali-tarios y con el presidente de Conse,o frances Eduard Dela-dier Chamberlain se entrevisto en privado con H tler con el que trato sobre el desarme, la gue-rra de España —que le servia al fuhrer para mantener entrete-nida la atención de las poten

[illegible]as occidentales [illegible] dispona a su antojo de la Eu [illegible]pa Central—, y del termino de las conquistas alemanas en Europa

[illegible] estas conversaciones salió [illegible]to de Munich", que solo fue letra muerta. Hitler mantuvo la Legion Cóndor en España y muy pronto anexo [illegible] guila a sus dominios

Por su parte Ribbentrop, diplo matico aleman, firmaba en Pa-ris otro pacto de "consolidación de la situacion europea y man tenimiento de la paz". Y para desorientar mas a la opinión mundial, H tler y el dictador so vietico Stalin firmaban, en 1939 el pacto ruso-germano de no agresion

FIN DE HITLER

El primero de abril de 1939 ter minó la guerra civil en Espana Hitler empezó a preparar su in-vasion a Polonia, que efectua ria cinco meses después, en cendiendo la mecha del polvo rin que incendiaria al mundo poniendo en durisima prueba a

a cultura occidental

Las acciones de este conflicto no tuvieron precedentes. Los enormes efectivos movilizados el esfuerzo industr al, que tuvo que recurrir al esfuerzo femeni-no por falta de brazos, los ata ques aereos contra poblaciones civiles, centros industriales y [illegible]e abastecimiento para que-brantar la moral del enemigo a utilizacion de terrib es armas morti[illegible]eras dieron a esta guerra [illegible]cativo de "guerra tota

En esta "guerra total" perecie-ron gran parte de los jerarcas del Tercer Reich, sin escapar a esle destino el propio Hitler que se suicidó el 30 de abril de 1945 mientras los soviéticos cercaban Berlin y estaban a punto de penetrar en el cora-zón de la ciudad Los ultimos actos del dictador nazi fueron contraer matrimonio con su amante, Eva Braun, y escribir su testamento, en el que de a mal parado a Mussolini cu-pán

dolo, en parte, de su desgracia Así terminó sus días el "Fuhrer und Reichskanzler' Su cuerpo mortal, de acuerdo con sus instrucciones, fue quemado por sus amigos en el refugio antiaereo de la Cancilleria Del analisis de sus restos se deduce que se suicido con arsenico

LA GUERRA CIVIL ESPAÑOLA
LA II REPUBLICA

A pesar de que Espana permanecio neutral en la Segunda Guerra Mundial, no obstante los problemas economicos y sociales de la postguerra le afectaron como el resto del mundo Gobernaba don Alfonso XIII de Borbón, —que nació rey, porque fue hijo póstumo de Alfonso XII y de Maria Cristina de Habsburgo— y pretendia darle a su gobierno un corte moderno y liberal. Pero sus propositos chocaron con intereses insensibles y endurecidos que le impidieron efectuar reformas

Dos de sus ministros Antonio Maura y Canalejas, intentaron reformas sociales de importancia, que tuvieron que ser postergadas por la guerra de Marruecos y hacer frente al jefe marroquí Ab-el Krim que se habia sublevado

En 1923 asumió el gobierno Primo de Rivera y mantuvo hasta 1930 una dictadura con caracteristicas muy particulares En politica laboral buscó la cooperación de los socialistas, con comites de arbitrajes y entendimiento de obreros y patrones (Largo Caballero, destacado personero socialista de la Revolucion Espanola, fue ministro de Estado en esta época). Inició un importante programa de obras camineras para disminuir la cesantia y derrotó a Ab-el Krim, pacificando Marruecos En 1930 hubo presión contra su dictadura y dimitio. Le sucedieron Berenguer y, despues, el almirante Aznar

El año 1931 se llamó a elecciones municipales y los republicanos, aunque perdieron en el campo, obtuvieron gran mayoria en las ciudades Don Alfonso dejó el trono a los vencedores electorales para que formaran nuevo gobierno y él se fue a Roma Sin violencia se proclamó la Republica y el 9 de diciembre de 1931 se aprobó la Constitución en que se contemplaba la separación de la Iglesia y el Estado, Reforma Agraria libertad de cultos etc.

En las elecciones de 1933 los republicanos derechistas obtuvieron mayoria y se impuso un acento conservador en la politica Se produjeron revueltas en Barcelona, que pretendia la independencia catalana, y en Asturias, de carácter social. En 1936, en otra elección, ganó la corriente de izquierda que conformaba el Frente Popular. Manuel Azaña reemplazó a Alcalá Zamora en la presidencia

Con el advenimiento de este régimen, los campesinos se dieron a la tarea de ocupar tierras de labranza La situación fue resistida por latifundistas y extremistas de izquierda La Segunda Republica se encontró de repente, amenazada por católicos, capitalistas y sindicalis-

tas marxistas El 13 de julio de 1936 fue asesinado el líder conservador Calvo Sotelo y sonó la hora trágica de España

GUERRA CIVIL

El general Sanjurjo, que se encontraba en Marruecos, inició un movimiento nacional que, a su muerte en un accidente de aviación, fue continuado por el general Francisco Franco. En la Península diversas guarniciones se alzaron y cuando el gobierno de la Republica quiso ponerse al habla con los militares para impedir un enfrentamiento, ya era tarde. Las milicias populares armadas habian precipitado los acontecimientos

Gran Bretana pidió a las potencias extranjeras la no intervencion en el conflicto, pero fue inutil, muy pronto la amable tierra de España se convertiria en campo experimental de nuevas armas donde chocarian las ideologias marxista y fascista Alemanes e italianos por un lado, y la Unión Sovietica por otro, libraron en tierra española su propia guerra

Después de casi tres años de lucha, la desangrada España vio terminado el absurdo conflicto. El 1º de abril de 1939 el generalisimo Franco derrotó a los republicanos y asumió el gobierno como Jefe del Estado Español y procedió a reorganizar las instituciones y pacificar el pais.

y un retrato del general Franco

HITLER SE CONVIERTE EN CANCILLER

El 30 de enero de 1933 el presidente Hindenburg, politico anciano y enfermizo, nombra a Hitler Canciller de Alemania
Ese mismo dia nace el Tercer Reich
¿Por qué Tercer Reich?
El Primer Reich o Imper o habia s do fundado por Carlomagno en el año 800, reinstaurado por Otto en el 962 y abolido por Napoleón en 1806 El Segundo Reich comenzó en 1871 con la unificacion alemana y continuo hasta el año 1918 cuando los germanos fueron derrotados junto a los austriacos en la Primera Guerra Mundia
A partir de ese momento, 1933 el ascenso de Hitler fue meteórico Para ello no se valió tan sólo de las leyes y reglamentos vigentes Aprovechando la debilidad de sus adversarios obtuvo cada dia nuevos poderes Mientras que los nazis crecian en el Parlamento trataban de lograr el control en las calles El terror y el amedrentamiento corrian a parejas con las acciones de tipo politico Los militantes del partido, los camisas pardas", organizados paramilitarmente, golpeaban y saqueaban impunemente a los adversarios de Hitler a quienes calificaban de antipatriotas
En un año Hitler despoja de sus derechos al Parlamento, nacionaliza las más importantes empresas de la cuenca del Ruhr establece el trabajo forzoso y disuelve a los grupos politicos Por último, cuando Hindenburg agoniza, queda abolido el cargo de Presidente y tres horas después de la muerte del gran Mariscal, Adolfo Hitler se convierte en el "Fuhrer" (lider) del pueblo alemán

EL DOGMA DEL SUPERHOMBRE

De acuerdo con las ideas de Hitler y de sus seguidores, un grupo muy especial de cientificos, filósofos, sociólogos y artistas los alemanes eran arios y por ello pertenecian a una raza pura y superior y esta raza no debia ser contaminada
El fundamento de la teoria del superhombre no es de Hitler, un hombre de educación media, sino que pertenece al filósofo Federico Nietzche quien la habia elaborado y descrito en su obra Así habló Zarathustra". De él se nutrieron los ideólogos nazis para sentar las bases de su teoría biológico politica
Como la pureza era algo fundamental se comenzó a llevar a la práctica un cuidadoso plan para borrar cualquier rastro de participación judia en la vida alemana. En 1935 valiéndose de las "Leyes Nuremberg" se despojó a los judios de sus derechos ciudadanos. Con esto se les impidió ejercer sus profesiones y vivir donde quisieran Los sometian a publicas humillaciones obligandolos a llevar

Arriba: Aquí la cosa cambia: entre cara de dolor y angustia los alemanes ocupan Checoslovaquia. Es el 15 de marzo de 1939. Al lado: El poderío bélico alemán aumentó. Aquí vemos la botadura del barco de guerra más poderoso de esos tiempos: el "Bismarck".

Histórica reunión de los Cuatro Grandes en Munich. De izquierda a derecha: Chamberlain (Inglaterra), Daladier (Francia), Hitler (Alemania) y Mussolini (Italia).

Las temidas tropas "SS" que comandaba Himmler desfilan ante Adolfo Hitler en Berlín.

un distintivo para señalar su condición de indeseables. Ante estas vejaciones miles de judíos intentaron salir del país, abandonando todo cuanto tenían, pero millares no pudieron o bien les fue demasiado penoso dejar el país donde habían nacido por lo que permanecieron allí sin imaginar el horroroso final que les esperaba.

Mientras tanto las ideas difundidas por medio de un gigantesco sistema de propaganda, bajo las órdenes de Goebbels, un verdadero genio en la manipulación de la información, habían sido favorablemente acogidas.

Al humillado pueblo alemán le gustó pertenecer a una raza superior. Poco a poco recuperaba la confianza en sí mismo y en que Alemania volvería a su antiguo poderío. Además se había dominado la desocupación, y el hambre ya no golpeaba las puertas de los hogares. Había trabajo y la cesantía disminuía; los empresarios estaban confiados en el futuro. El pueblo, contento con este renacer se inscribía en masa en los organismos del partido nazi y vestía sus uniformes. Ya nadie dudaba de que Adolfo Hitler era un verdadero Führer.

EL ESPACIO VITAL

Para comprender las razones que movieron a Hitler a iniciar una guerra que terminaría por destruir no tan sólo a su país sino que a toda Europa, habría que retroceder hasta el final de la Primera Guerra Mundial y la firma del Tratado de Versalles. Por este tratado Alemania había tenido que entregar a la Liga de las Naciones (Las Naciones Unidas de ese tiempo) sus posesiones en Africa y el Pacífico; se había hecho cargo del costo de la guerra, estimado en 5 billones de dólares, una suma verdaderamente astronómica que tardaría décadas en saldar; había tenido que desarmar a su ejército quedándose sólo con 100 mil hombres, 6 barcos de guerra y ningún avión ni submarino. Además tuvo que ceder parte de su territorio a Polonia: el "Corredor de Danzig". Hitler se había propuesto recuperar todo lo perdido durante la Primera Guerra, anexarse nuevos territorios, necesarios a su entender para lograr el desarrollo integral de su país, "el espacio vital que necesitan los germanos", decía.

Estas pretensiones se basaban, además, en las leyes de la geopolítica, doctrina según la cual la política de un país está determinada por su posición geográfica, antes que por sus inclinaciones de carácter étnico o ideológico. Los nazis la aplicaban basándose en estudios políticos y geográficos, pero acentuando la importancia de las fronteras estratégicas, las necesidades de un mayor espacio vital, así como las presiones debidas a causas raciales, económicas y sociales consideradas como factores que exigen una redistribución de la superficie terrestre así como de sus recursos a fin de permitir la dominación nazi del mundo.

EL EXPANSIONISMO

El primer paso fue anexarse Austria. En febrero de 1938, Adolfo Hitler se reúne con el Canciller Von Shuschnigg a quien convence de que integre

un gabinete con figuras nazis. Con esta quinta columna al Führer le basta un mes para perpetrar el primer zarpazo. Austria cae en poder del Reich. Inglaterra y Francia asombradas por la audacia se limitaron a protestar por la agresión, con lo cual dieron confianza a Hitler quien se apropia ahora de las Sudetes, región checoslovaca en donde vivían tres millones de alemanes. Nuevamente Alemania volvía a ser el país más extenso de Europa Occidental.

CAE POLONIA, SE INICIA LA GUERRA

Sintiéndose poderoso y temible, Hitler exigió entonces que se le devolviera Danzig, para así ocupar una parte del "corredor" y conectar Alemania con Prusia del Este, que permanecía aislada del resto del territorio. Polonia se dio cuenta de las intenciones del líder nazi y denunció la maniobra pidiendo ayuda inglesa para defender su territorio. Chamberlain, dándose cuenta de que ya no se podía dudar más, decidió cambiar su trato con los alemanes y de inmediato ordenó la movilización general y destinó una considerable suma de dinero para la fabricación de armas y equipo bélico. Los franceses también se preparaban.
Mientras tanto el Führer, con el fin de mantener protegida su espalda, firmó con la URSS un pacto de "No agresión".
El 1º de septiembre de 1939, en la mañana, las tropas alemanas cruzaron la frontera polaca, mientras que el cielo se cubría de aviones. Era la nueva táctica bélica con todo su arrollador poderío, la "blitzkrieg", "guerra relámpago". Las divisiones mecanizadas, "panzer", avanzaban sobre ciudades y pueblos, barriendo con todo a su paso; los polacos opusieron heroica resistencia, pero todo fue en vano. Rusia, por su parte, con el fin de "proteger sus fronteras", invadió el país por el Este.
Antes de un mes las fuerzas polacas habían sido aniquiladas y Alemania era dueña de su territorio. Francia e Inglaterra declaran la guerra al Tercer Reich y se inicia la gran contienda.

El "Schleswig-Holstein" inicia el cañoneo la madrugada del 1º de septiembre de 1939. Comienza la guerra que duraría seis años.

Firma de la capitulación de Polonia en Varsovia, en un vagón de ferrocarril. De espaldas los polacos; los alemanes a la izquierda.

Rusos y alemanes se dividen Polonia

La campaña de Polonia
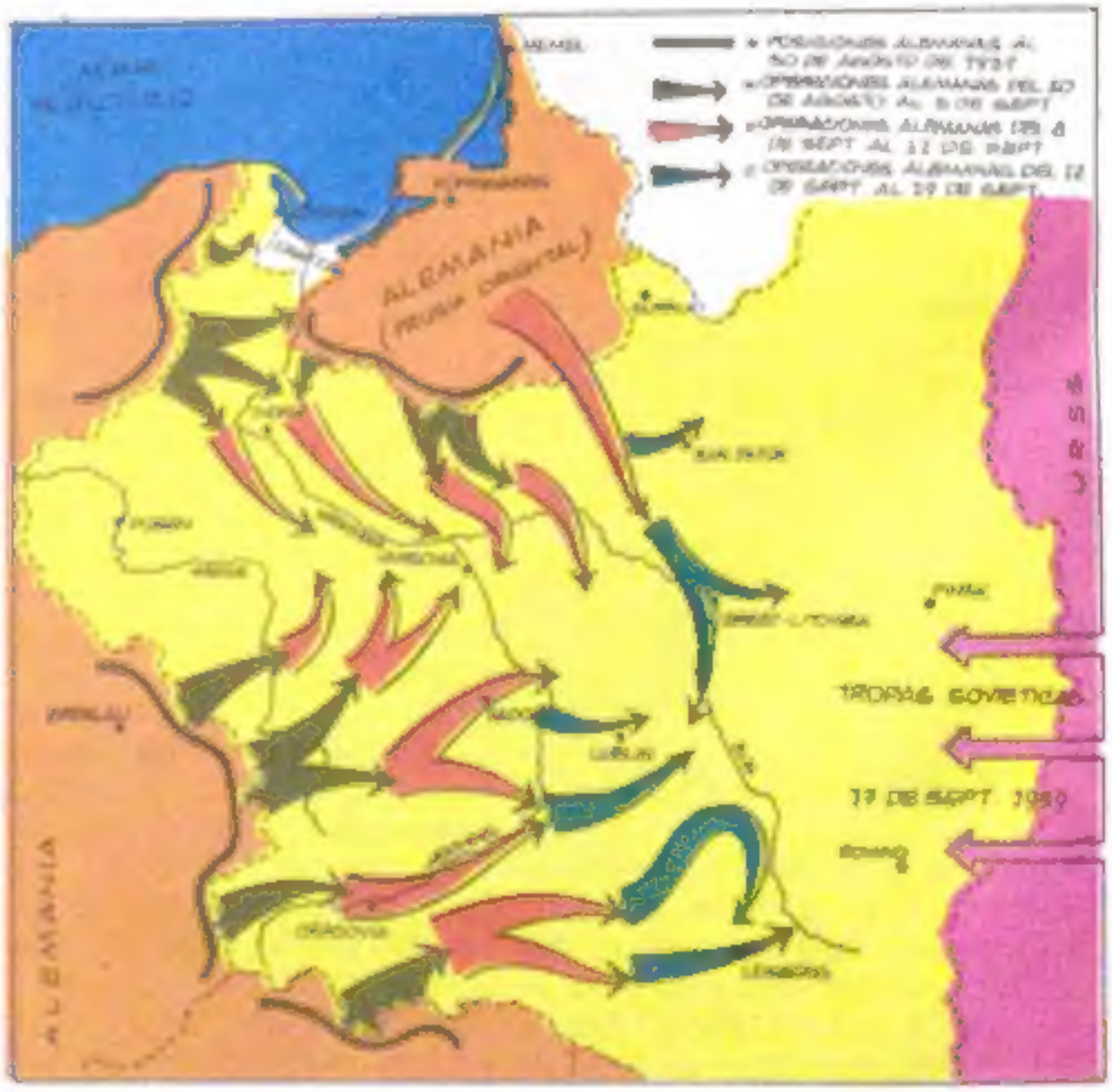
19 de septiembre. Hitler entra triunfalmente en Danzig. El "Tercer Reich" está en pleno apogeo.